



**E.S.E. CENTRO DE SALUD SANTA ISABEL  
DE BUENAVISTA**



## **RENDICION DE CUENTAS 2022**

### **EDITH ALEIDA BALLESTEROS PEÑA**

Mayo 09 2023



# RENDICION DE CUENTAS

---



## Orden del Día

1. Himnos ( Nacional, Dpto. Boyacá, Buenavista )
2. Presentación de Informe de Rendición de Cuentas Vigencia 2022.
3. Espacio de intervención de la ciudadanía
4. Respuesta a preguntas e intervenciones



# INTRODUCCION

De acuerdo a los lineamientos definidos por la Ley 1474 de 2011, en el artículo 52 de la Ley 1757 de 2015 y en la Ley de Transparencia y Acceso a la Información Ley 1712 de 2014, la siguiente rendición de cuentas reúne los lineamientos y condiciones que desarrolla la E.S.E. Centro de Salud Santa Isabel de Buenavista, para planear, ejecutar y evaluar el ejercicio de Rendición Pública de Cuentas vigencia a vigencia, concibiéndola como una estrategia de control social para la identificación conjunta de beneficios y oportunidades de mejora en la gestión pública en un escenario particular.



# EJECUCIÓN DE INGRESOS Y GASTOS

**Ley 1438 de 2011** Artículo 109 define *Obligatoriedad de audiencias públicas de entidades promotoras de salud y empresas sociales del estado y las Instituciones Prestadoras de Salud públicas, tienen la obligación de realizar audiencias públicas, por lo menos una vez al año, con el objeto de involucrar a los ciudadanos y organizaciones de la sociedad civil en la formulación, ejecución, control y evaluación de su gestión. Para ello deberán presentar sus indicadores en salud, gestión financiera, satisfacción de usuarios y administración.*



## OBJETIVO GENERAL

Informar las actuaciones de gestión técnica, financiera, legal y el manejo de los recursos públicos, a través de una cultura participativa de transparencia y condiciones de confianza entre gobernantes y ciudadanos, garantizando el ejercicio del control social a la administración pública.





# OBJETIVOS OBJETIVOS ESPECIFICOS

- Resaltar las generalidades de la entidad, tales como el contexto jurídico del presente informe, la razón social de la ESE, plataforma estratégica y otros.
- Informar la gestión realizada en la entidad en el periodo de la gerencia ejercida desde las áreas de gestión estratégica, servicios y administrativos.
- Presentar la gestión en la administración de los recursos públicos durante el período gerencial
- Poner a su consideración las conclusiones inherentes al desempeño de la gerencia y de la entidad en general.
- Construir una estrategia de intervención para el fortalecimiento de la cultura de la transparencia, el rechazo a la corrupción y sentido de lo público



## GENERALIDADES DE LA ENTIDAD

Es una entidad del orden Municipal, de categoría especial, dotada de persona jurídica, patrimonio propio y autonomía administrativa, creada mediante Acuerdo No 032 de 17/Marzo/2003



# INFORMACION GENERAL

- **Razón social:** E.S.E CENTRO DE SALUD SANTA ISABEL BUENAVISTA
- **NIT:** 820003550-8
- **Código prestador:** 1510900686
- **Nivel de atención:** I NIVEL
- **Dirección:** Calle 3 N° 1 – 24
- **Teléfono:** 3115267621
- **Acto de Creación:** Acuerdo 032 del 15 de marzo 2003
- **Presupuesto Inicial 2022:** \$ 757.445.487
- **Presupuesto Final 2022:** \$ 1.223.597.589
- **Representante legal:** EDITH ALEIDA BALLESTEROS PEÑA
- **Cedula:** 52.262.843 expedida en Bogotá D.C





<i>Capacidad instalada</i>	<i>Cantidad</i>
<i>Consultorios de medicina general</i>	<b>1</b>
<i>Consultorios prioritaria</i>	<b>1</b>
<i>Consultorios de enfermería</i>	<b>1</b>
<i>Consultorios de odontología</i>	<b>1</b>
<i>Laboratorio clínico</i>	<b>1</b>
<i>Unidades funcionales de toma de muestras</i>	<b>1</b>
<i>Camillas de observación</i>	<b>1</b>
<i>Salas de procedimientos</i>	<b>1</b>
<i>Número de ambulancias – TAB</i>	<b>1</b>
<i>Consultorio de PAI</i>	<b>1</b>
<i>Consultorio de servicios de salud amigables para adolescentes y jóvenes</i>	<b>0</b>
<i>Consultorio de psicología</i>	<b>0</b>
<i>Consultorio rosado</i>	<b>0</b>
<i>Servicio de farmacia</i>	<b>1</b>

- Unidad Gestión de Riesgo Ambulatorio



# PORTAFOLIO DE SERVICIOS

La E.S.E fue determinada como una **UNIDAD GESTIÓN DE RIESGO AMBULATORIO** cuya finalidad es garantizar mejor calidad de servicios de salud a la población urbana y rural del municipio de Buenavista.



## ENFERMERIA

Horario de atencion  
De Lunes a Viernes  
De 07: 00 a.m. a 12 :00 p.m.  
Y de 01:00 p.m. a 04:00 p.m.



## VACUNACIÓN

Horario de atencion  
De Lunes a Viernes  
De 07: 00 a.m. a 12 :00 p.m.  
Y de 01:00 p.m. a 04:00 p.m.



## TRANSPORTE ASISTENCIAL

Horario de atencion  
Las 24 Horas



## MEDICNA GENERAL

Horario de atencion  
De Lunes a Viernes  
De 07: 00 a.m. a 12 :00 p.m.  
Y de 01:00 p.m. a 04:00 p.m.

## LABORATORIO CLINICO



Horario de atencion  
De Lunes a Viernes  
De 07: 00 a.m. a 12 :00 p.m.  
Y de 01:00 p.m. a 04:00 p.m.



## TOMA DE MUESTRAS

Horario de atencion  
De Lunes a Viernes  
De 07: 00 a.m. a 12 :00 p.m.  
Y de 01:00 p.m. a 04:00 p.m.

## ODONTOLOGIA GENERAL



Horario de atencion  
De Lunes a Viernes  
De 07: 00 a.m. a 12 :00 p.m.  
Y de 01:00 p.m. a 04:00 p.m.



- Baja Complejidad

<p><i>Unidad Básica de Atención</i></p>	<p>Corresponden a una Unidad prestadora de servicios. Los servicios que se pueden prestar en la unidad básica de atención - UBA son : actividades de plan de intervenciones colectivas, acciones de protección específica y detección temprana: detección temprana - alteraciones del embarazo, detección temprana - alteraciones en el adulto (mayor a 45 años),detección temprana - alteraciones del desarrollo del joven (de 10 a 29 años), detección temprana - cáncer de cuello uterino, detección temprana - cáncer seno, detección temprana - alteraciones del crecimiento y desarrollo ( menor a 10 años), detección temprana - alteraciones de la agudeza visual, protección específica - atención del recién nacido, protección específica - vacunación, protección específica - atención en planificación familiar hombres y mujeres, protección específica - atención preventiva en salud bucal, enfermería, consulta externa de: medicina general, odontología general. Transporte asistencial básico. Apoyo diagnóstico y complementación terapéutica de baja complejidad: servicio farmacéutico, tamización de cáncer de cuello uterino, toma de muestras de laboratorio clínico. Proceso de esterilización. El servicio de consulta prioritaria será obligatorio en el portafolio de servicios en las UBA ubicadas en municipios con población mayor a 4.000 habitantes. Las UBA ubicadas en municipios con población menor a 4.000 habitantes no ofertan el servicio de consulta prioritaria, pero el servicio de consulta externa será ofertado por un médico de SSO con disponibilidad de acuerdo a la normatividad vigente.</p>
---	---



# ORGANIGRAMA ESE CENTRO DE SALUD SANTA ISABEL

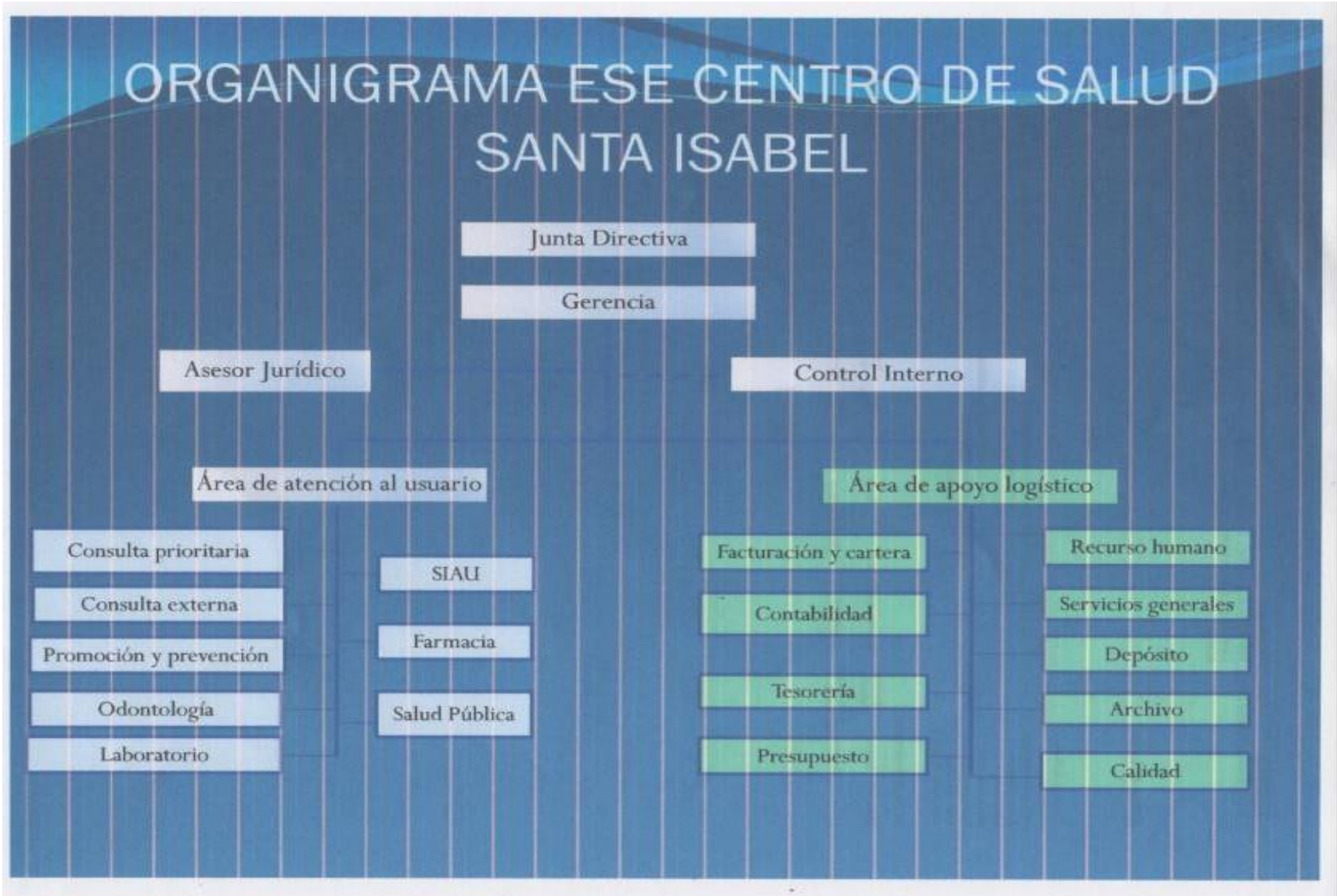

# PIRAMIDE POBLACIONAL 2020– 2023

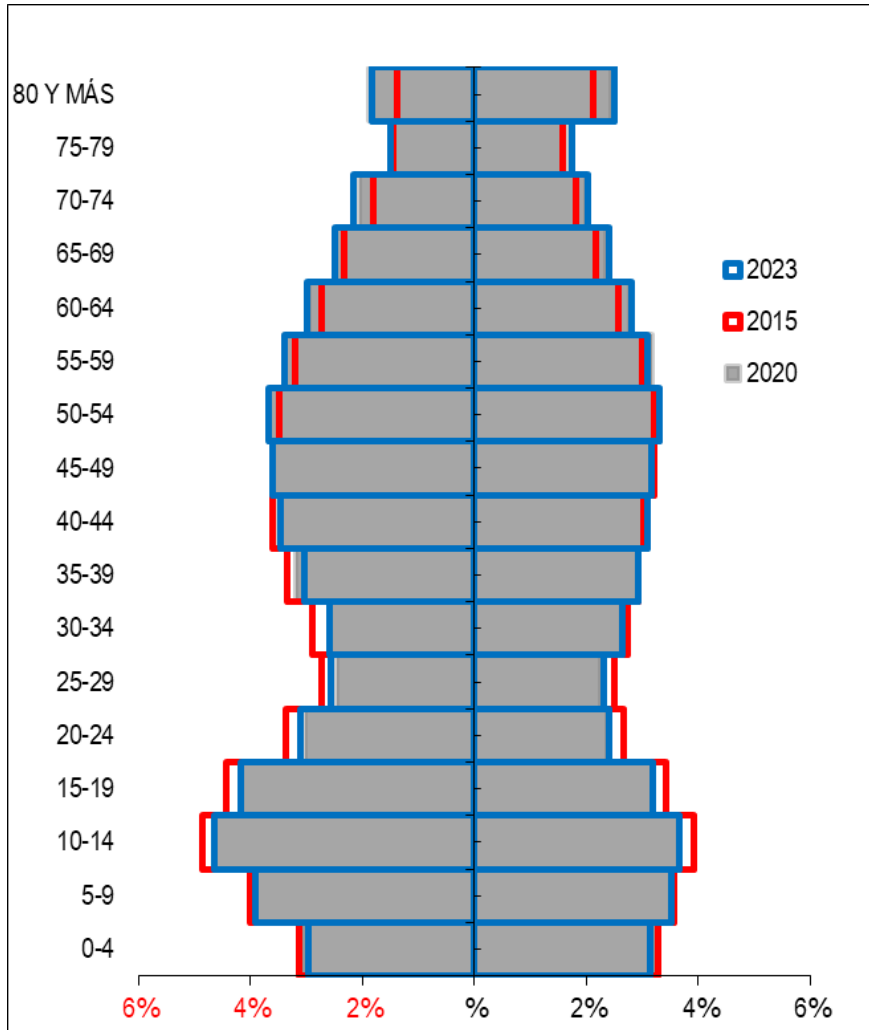

población por curso de vida , en ésta se observa que los cursos de primera infancia con el paso del tiempo van disminuyendo, mientras que los cursos de vejez aumentan de manera progresiva.

El curso de vida que concentra el mayor porcentaje de la población es la adultez con un 42,8% para el año 2022, también se observa que los cursos de vejez ocupan un porcentaje significativo de la población del municipio por lo cual se deben establecer programas que favorezca su bienestar.



# GESTION DE DIRECCION Y GERENCIA





# AVANCES DEL DIRECCIONAMIENTO ESTRATEGICO 2022

Se logro la articulación de la información existente y se determino una única ruta que permitió la racionalización de procesos

Drive Institucional

Se elaboro el POA bajo el ciclo PHVA y se logro definir una estructura que permitió reconocer el ciclo de mejoramiento continuo con un 96% de cumplimiento

Se logro dar cumplimiento a los requisitos normativos del SOGC y MIPG a través de 40 políticas elaboradas que permitirán alinear las acciones de mejora a los objetivos gerenciales para alcanzar la efectividad y la innovación

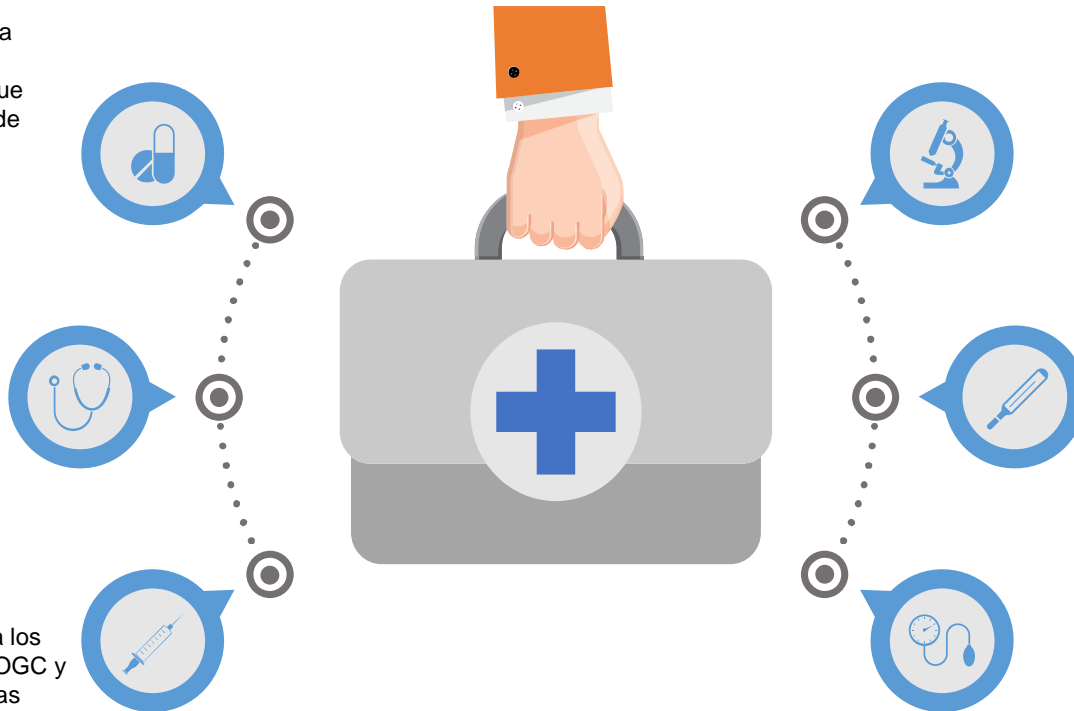

Se reviso y actualizo el listado maestro de documentos acorde a la estructura del sistema de Salud, MIPG Y demás requisitos normativos .

Se establecieron canales claros de comunicación permitiendo conservar los avances y mejoramiento continuo de la institución

Se fortaleció la cultura institucional a través de la designación de roles y cumplimiento de directrices que evidencia el compromiso del talento humano y se percibe su interés por hacer las cosas bien



- ❖ Durante la vigencia 2022 avanzo en la implementación de diferentes estrategias para garantizar la atención a la población, combatir los resultados de la pandemia y la situación social por la misma, a partir de la priorización de necesidades importantes y urgentes de la institución.
- ❖ La vigencia 2022 se convirtió en un reto ya que en esta se debía alcanzar el equilibrio en la atención y llegar a los lugares que la pandemia no permitió por lo que se priorizo el mejoramiento del ejercicio de atención en salud, la calidad de atención y seguridad del paciente para impactar en la vida de los usuarios, las jornadas extramurales a través del Plan de intervenciones colectivas fueron parte fundamental para los resultados obtenidos en este año





# AVANCES

- ❖ En el 2022, la cobertura por EPS está dada por la atención de pacientes afiliados Nueva EPS y ComfamiliarHuila en los dos regímenes, subsidiado, contributivo, Policía y algunos particulares.
- ❖ Se realizó la ejecución del 100% Plan de intervenciones Colectivas tanto Municipal como departamental. Se realizaron campañas informativas vía redes sociales y participación en programas radiales.
- ❖ Durante la vigencia 2022 La E.S.E centro de Salud santa Isabel ha cumplido con la normatividad vigente para dar cumplimiento al Sistema Obligatorio de Garantía de la Calidad de la Atención en Salud, ha diseñado el Programa de Auditoria para la Calidad – PAMEC, partiendo de la calidad observada y buscando llegar a niveles de la calidad esperada determinados por los estándares del Sistema Único de Acreditación.



# AVANCES

- ❖ Se realizó actualización a las estrategias del Sistema de Control Interno y la garantía de aplicación del MECI. Mediante la resolución 029 del 2020 se *adopta el Modelo Estándar de Control Interno MECI en el marco del Modelo Integrado de planeación y Gestión MIPG*
- ❖ Se Continúa con la implementación de la Política de Seguridad del Paciente , la cual es el conjunto de elementos estructurales, procesos, instrumentos y metodologías basadas en evidencias científicamente probadas que propenden minimizar el riesgo de sufrir un evento adverso durante proceso de atención en salud.
- ❖ La E.S.E Centro de Salud santa Isabel ha entregado los informes correspondientes a Contraloría general de la Nación oportunamente a través de la Plataforma CHIP, a la secretaria de Salud, y Supersalud



# AVANCES

- ❖ En cumplimiento del Plan de Mantenimiento Hospitalario, normado por el decreto 1769 de 1994, se han realizado reparaciones locativas a la institución con el fin de salvaguardar la infraestructura organizacional, garantizar el mantenimiento de las condiciones de habilitación y, consecuentemente, garantizar la calidad de la atención en salud y la seguridad del paciente. Además mantenimiento preventivo y correctivo de equipos biomédicos e industriales .
- ❖ Teniendo en cuenta que Mediante Resolución No 031 del 10 de Septiembre de 2020 se adoptó el Sistema de Información y Atención al Usuario SIAU, sigue generando la participación de la comunidad en general y de los Usuarios del servicio para participar en la planeación , gestión, evaluación y control de los Servicios de Salud, con el fin de atender de manera oportuna, eficiente y eficaz, las Sugerencias, quejas, reclamos y felicitaciones , para lograr el mejoramiento continuo de la E.S.E y minimizar las fallas en el servicio



# GESTION FINANCIERA Y ADMINISTRATIVA





# COMPORTAMIENTO DE LOS INGRESOS AÑO 2022

CUENTA	2022	2021
Servicios de Salud	919.114.805,00	943.978.570,00
Subvenciones	153.783.075,00	301.941.784,00
Otros Ingresos	9.191.282,00	7.453.990,00
<b>TOTAL INGRESOS</b>	<b>1.082.089.162,00</b>	<b>1.253.374.344,00</b>

Como se evidencio que la utilidad de la vigencia 2022 disminuyo , esto debido a la disminuci3n en la Facturaci3n por la venta de servicios de salud y disminuci3n en las Subvenciones (convenios), esto en consecuencia de levantar la emergencia sanitaria del COVID-19 que las vigencias anteriores haba generado un aumento en los ingresos.



El presupuesto de ingresos aprobado de la ESE Centro de Salud Santa Isabel para la vigencia fiscal 2022 Ascendió a la suma de \$ **757.445.487**, durante lo corrido del año se realizaron adiciones presupuestales por valor de \$ **466.152.102** llegando así a un presupuesto definitivo de \$ **1.223.597.589**. Sin tener en cuenta el valor de saldo inicial por valor de \$259.444.366, se puede observar que se superó el recaudo para la vigencia 2022 por valor de \$ 140.644.708 que corresponde a un incremento del 17% por concepto de Venta y Prestación de servicios, se obtuvo recursos por subvenciones del gobierno por medio del Subsidio a la oferta que representa un 12% del presupuesto de Ingresos.



# CARTERA A 31 DE DICIEMBRE DE 2022

CARTERA : \$ 177.753.029

†

TERCERO	Total, Carteta a 31 Dic 2022
Salud Vida EPS SA	6.869.444,00
Emdisalud ESS	1.207.750,00
COOSALUD	1.418.107,17
MEDIMAS ESP SAS	294.842,00
Comfamiliar Huila EPS-CCF	3.172.004,29
<b>SUBTOTAL CONTRIBUTIVO</b>	<b>12.962.144,46</b>
Nueva EPS	12.413.989,02
Comfamiliar Huila EPS-CCF	6.393.892,00
Salud Vida EPS SA	127.923.023,00
COOSALUD	15.157.566,67
<b>SUBTOTAL SUBSIDIADO</b>	<b>161.888.470,69</b>
Compañía Mundial de Seguros S.A.	217.915,00
<b>SOAT ECAT</b>	<b>217.915,00</b>
IPS Privadas	220.500,00
Particulares	1.600.000,00
Fondo Nacional de Gestión del Riesgo	864.346,00

□



- ❖ El deudor más representativo es: SALUD VIDA, empresa que adeuda una suma de CIENTO VEINTI SIETE MILLONES NOVECIENTOS VEINTI TRES MIL VEINTI TRES PESOS M/L (\$127.923.023), por régimen subsidiado y por régimen contributivo se adeuda SEIS MILLONES OCHOCIENTOS SESENTA Y NUEVE MIL CUATROCIENTOS CUARENTA Y CUATRO PESOS M/L (\$6.869.444), la cual se encuentra en proceso de liquidación.
- ❖ Es importante indicar que la E.S.E ha estado atenta a todas las jornadas de conciliación que se han realizado con acompañamiento del Ministerio de Salud y la Secretaría de Salud de Boyacá y cada una de las EPS, en estos escenarios se ha conciliado cartera y se han efectuado las gestiones necesarias para lograr recuperar los dineros adeudados, de igual forma se ha realizado circularización de la cartera y la misma se ha reportado los diferentes entes de control.





- ❖ En el mes de diciembre de 2022 se llevó mesa de conciliación de cartera con la Nueva EPS en el cual se realizaron cruces de información con la finalidad de llegar a un acuerdo conciliatorio del valor que adeuda a la ESE que representa al 7% del total de la cartera.
- ❖ Con respecto a la cartera de Gobernación de Boyacá, depende de la liquidación de contratos y son recursos que se harán efectivos durante la vigencia del año 2023



# COMPORTAMIENTO DE LOS GASTOS

CUENTA	2022	2021
COSTO DE VENTA DE SERVICIOS	518.484.858,00	609.296.199,00
DE ADMINISTRACIÓN	406.272.243,00	433.984.594,00
OTROS GASTOS	2.773,00	14.088.625,30
<b>TOTAL</b>	<b>924.759.874,00</b>	<b>1.057.369.418,30</b>

Los costos de ventas disminuyen con relación a la vigencia anterior, esto debido a la baja facturación en los ingresos de Operación, los gastos administrativos no presentaron ninguna variación significativa.



## INDICADORES FINANCIEROS

- **Gastos:**

La ejecución del presupuesto para la vigencia 2022, fue por valor de \$924.759.874, que equivale a un 76% con relación al presupuesto definitivo, con corte a 31 de diciembre 2022 la E.S.E obtuvo un flujo de caja eficiente y cancelo la totalidad de los compromisos adquiridos durante la vigencia, el gasto más representativo dentro del presupuesto de gastos hace referencia a los servicios personales Indirectos con el 44% del presupuesto ejecutado, donde abarca el contrato de temporales y honorarios por los servicios adquiridos para el desarrollo de su objeto social y cumplimiento que tiene la E.S.E. con las diferentes entidades de Control.



# ANÁLISIS FINANCIEROS BALANCE GENERAL Y ESTADO DE LA ACTIVIDAD

EMPRESA SOCIAL DEL ESTADO CENTRO DE SALUD SANTA ISABEL DE BUENAVISTA NIT 820.803.550-8 ESTADO DE SITUACIÓN FINANCIERA A 31 DE DICIEMBRE DE 2022 CIFRAS EN PESOS CÓDIGO DE HABILITACIÓN 1510900686 VIGILADO SUPER SALUD								
CUENTA	ACTIVO	2022	2021	VARIACION CUENTA	PASIVO	2022	2021	VARIACION
	<b>CORRIENTE</b>	<b>530,650,176</b>	<b>401,613,611</b>	<b>129,036,565</b>	<b>CORRIENTE</b>	<b>39,820,376</b>	<b>50,488,073</b>	<b>0</b>
<b>1.1</b>	<b>Efectivo</b>	<b>438,286,382</b>	<b>259,444,366</b>	<b>178,842,016</b>	<b>2.4 Cuentas por Pagar</b>	<b>2,536,992</b>	<b>28,057,365</b>	
1.1.05	Caja	2,235,200	1,655,200	580,000				
1.1.10	Depositos en Instituciones Financieras	436,051,182	257,789,166	178,262,016	2.4.01 Adquisición de Bienes y Servicios	0	22,422,365	-22,422,365
					2.4.24 Descuentos de Nómina	1,201,992	0	1,201,992
<b>1.2</b>	<b>Inversiones en Instrumentos derivados</b>	<b>2,000,000</b>	<b>2,000,000</b>	<b>0</b>	2.4.36 Impuesto de Timbre e	1,335,000	5,635,000	-4,300,000
1.2.24	Inversiones de administración de liquidez a costo	2,000,000	2,000,000	0	2.4.60 créditos Judiciales	0	0	0
					2.4.90 Otras cuentas por Pagar	0	0	0
<b>1.3</b>	<b>Cuentas por Cobrar</b>	<b>37,166,027</b>	<b>69,798,427</b>	<b>-32,632,400</b>	<b>2.5 Obligaciones Laborales</b>	<b>37,283,384</b>	<b>22,430,768</b>	
1.3.19	Prestación de Servicios de Salud plan obligatorio de salud (pss) por eps - con facturación	1,175,062	4,983,997	-3,808,935	2.5.11 Beneficios a los Empleados	37,283,384	22,430,768	14,852,616
1.3.19.02	plan subsidiado de salud (pss) por eps - con facturación	33,280,687	8,189,639	25,091,048				
1.3.19.04	servicios de salud por IPS privadas - con facturación radicada	0	0	0				
1.3.19.09	Servicios de salud por IPS públicas - con facturación radicada	0	0	0	<b>2.9 Otros pasivo</b>	<b>0</b>	<b>0</b>	
1.3.19.11	Servicios de Salud por entidades con régimen especial - con facturación radicada	245,932	0	245,932				
1.3.19.15	servicios de salud por particulares	100,000	0	100,000	2.9.01 Avances y Anticipos Recibidos	0	0	0
1.3.19.16	Atención accidentes de tránsito SOAT por compañías de seguros	0	0	0				
1.3.19.18	Atención con cargo a recursos de acciones de salud pública - con facturación radicada	1,500,000	40,923,780	-39,423,780				
1.3.19.20	Otras cuentas por cobrar servicio de salud	864,346	15,701,011	-14,836,665				
1.3.84	Otras cuentas por cobrar	0	0	0				
<b>1.5</b>	<b>Inventarios</b>	<b>53,197,767</b>	<b>70,370,818</b>	<b>-17,173,051</b>				
1.5.14	Materiales y Suministros	53,197,767	70,370,818	-17,173,051				
	<b>NO CORRIENTE</b>	<b>1,304,168,697</b>	<b>1,347,374,993</b>	<b>-43,206,296</b>				
<b>1.3</b>	<b>Cuentas por Cobrar</b>	<b>143,910,850</b>	<b>147,207,123</b>	<b>-3,296,273</b>	<b>TOTAL PASIVO</b>	<b>39,820,376</b>	<b>50,488,073</b>	<b>0</b>
1.3.19.02	plan obligatorio de salud (pss) por eps - con facturación radicada	11,787,082	8,077,194	3,709,888				
1.3.19.04	plan subsidiado de salud (pss) por eps - con facturación	128,607,784	135,613,945	-7,006,161				
1.3.19.09	Servicios de salud por IPS privadas - con facturación radicada	220,500	220,500	0				
1.3.19.18	Atención accidentes de tránsito SOAT por compañías de seguros	217,915	217,915	0				
1.3.19.20	Atención con cargo a recursos de acciones de salud pública - con facturación radicada	0	0	0				
1.3.84	Otras cuentas por cobrar	3,077,569	3,077,569	0				
<b>1.3.86</b>	<b>Deberiano Acumulado de Cuenta por Cobrar plan obligatorio de salud (pss) por eps - con facturación radicada</b>	<b>-9,512,488</b>	<b>-9,512,488</b>	<b>0</b>				
1.3.86.09		-9,512,488	-9,512,488	0				
<b>1.6</b>	<b>Propiedad, Planta y Equipo</b>	<b>1,169,770,335</b>	<b>1,209,680,358</b>	<b>-39,910,023</b>				
1.6.05	Construcciones en curso	108,905,900	108,905,900	0				
1.6.20	Equipo médico y científico	815,000	815,000	0				
1.6.40	Edificaciones	601,079,398	601,079,398	0				
1.6.55	Maquinaria y Equipo	60,367,352	58,967,452	1,399,900				
1.6.60	Equipo médico y científico	233,476,936	199,566,936	33,910,000	<b>3 PATRIMONIO</b>	<b>1,811,201,152</b>	<b>1,714,703,186</b>	<b>96,497,966</b>
1.6.65	Muebles, enseres y equipo de oficina	33,072,457	31,552,635	1,519,822				
1.6.70	Equipos de comunicación y computación	42,649,547	28,563,970	14,085,577	<b>3.2 Patrimonio de las Empresas</b>	<b>1,811,201,152</b>	<b>1,714,703,186</b>	<b>96,497,966</b>
1.6.75	Equipos de transporte, tracción y elevación	251,785,419	251,785,419	0				
1.6.80	Equipos de comedor, cocina, despensa y hotelería	0	0	0	3.2.08 Capital Fiscal	1,714,703,186	1,568,195,517	146,507,669
1.6.85	Depreciación Acumulada de propiedad, planta y equipo (CR)	-132,381,674	-71,550,352	-60,831,322	3.2.30 Resultado del Ejercicio	96,497,966	146,507,669	-50,009,703
<b>1.9</b>	<b>OTROS ACTIVOS</b>	<b>16,202,655</b>	<b>16,202,655</b>	<b>0</b>				
1.9.70	Intangibles	33,454,000	33,454,000	0				
1.9.75	Amortización acumulada de activos intangibles (CR)	-17,251,345	-17,251,345	0				
	<b>TOTAL ACTIVO</b>	<b>1,851,021,528</b>	<b>1,765,191,259</b>	<b>85,830,269</b>	<b>TOTAL PASIVO + PATRIMONIO</b>	<b>1,851,021,528</b>	<b>1,765,191,259</b>	<b>96,497,966</b>

  
EDITH ALEIDA BALLESTEROS PEÑA  
Gerente

  
JENIFFER ASTRID PABON ORTIZ  
Contador  
T.F. 148208-T



## ANALISIS FINANCIEROS BALANCE GENERAL Y ESTADO DE LA ACTIVIDAD ACTIVOS

CUENTA	2022	2021
Efectivo	438.286.382,00	259.444.366,00
Inversiones en instrumentos derivados	2.000.000,00	2.000.000,00
Cuentas por Cobrar	181.076.877,00	217.005.550,00
Inventarios	53.197.767,00	70.370.818,00
Deterioro Acumulado de Cuenta por Cobrar	-9.512.488,00	-9.512.488,00
Propiedad, Planta y Equipo	1.169.770.335,00	1.209.680.358,00
Otros Activos	16.202.655,00	16.202.655,00
Total Activo	1.851.021.528,00	1.765.191.259,00

Los activos de la ESE para la vigencia 2022 tuvieron un aumento de \$ 85.830.269, como se evidencia en el efectivo (Bancos) donde el recaudo aumento en un 50% esto debido a los convenios PIC y Subsidio a la Oferta firmados con el Municipio de Buenavista y el departamento de Boyacá, también resaltar el valor recaudado por la venta servicios, como se evidencia el cuenta DEUDORES ha tenido una disminución con relación a la vigencia anterior.



## ANALISIS FINANCIEROS BALANCE GENERAL Y ESTADO DE LA ACTIVIDAD PASIVOS

CUENTA	2022	2021
Cuentas por Pagar	RF 2.536.992,00	28.057.365,00
Obligaciones Laborales	CES VAC 37.283.384,00	CES 22.430.708,00
<b>TOTAL PASIVO</b>	<b>39.820.376,00</b>	<b>50.488.073,00</b>

para la vigencia fiscal 2022 cumplió con todas las obligaciones por los bienes y servicios contraídos para el desarrollo de su objeto social.



## ANALISIS FINANCIEROS BALANCE GENERAL Y ESTADO DE LA ACTIVIDAD PATRIMONIO

CUENTA	2022	2021
Capital Fiscal	1.714.703.186,00	1.568.195.517,00
Resultado del Ejercicio	96.497.966,00	146.507.669,00
TOTAL PATRIMONIO	1.811.201.152,00	1.714.703.186,00

Para la vigencia 2022 la ESE Centro de Salud Santa Isabel obtuvo una utilidad de \$ 96.497.966, utilidad que disminuyo con relación al año 2021 en un 25%. Quedando la ESE con un patrimonio total de \$ 1.811.201.152. varia no por venta de servicios sino por los valores de los convenios . COVID-19 (Ingresos –Gastos ) prestación de servicio activo



El resultado de los indicadores financieros y presupuestales son positivos se observa que la E.S.E Logro apalancar la totalidad de sus obligaciones tanto con reconocimiento como con recaudo, para el caso de los reconocimientos se obtiene un excedente de 14 centavos por cada peso obligado y con recaudo se obtiene un excedente de 11 centavos, después de cancelar la totalidad de las obligaciones.





# COSTOS DE OPERACIÓN

DESCRIPCIÓN			SALDOS A CORTE DE VIGENCIA		VARIACIÓN
CODIGO CONTABLE	NAT	CONCEPTO	2022	2021	VALOR VARIACIÓN
<b>6.3.10</b>	<b>DB</b>	<b>SERVICIOS DE SALUD</b>	<b>518,484,858</b>	<b>609,296,199</b>	<b>-90,811,341</b>
6.3.10.01	DB	Urgencias - Consulta y procedimientos	32,429,082	72,000,472	-39,571,390
6.3.10.15	DB	Servicios ambulatorios - Consulta externa y procedimientos	294,649,742	225,558,232	69,091,510
6.3.10.17	DB	Servicios ambulatorios - Actividades desalud oral	39,941,906	73,171,712	-33,229,806
6.3.10.18	DB	Servicios ambulatorios - Actividades de promoción y prevención	34,571,816	87,010,752	-52,438,936
6.3.10.40	DB	Apoyo diagnóstico - Laboratorio clínico	49,045,319	75,543,760	-26,498,441
6.3.10.56	DB	Apoyo terapéutico - Farmacia e insumos hospitalarios	27,877,968	25,345,884	2,532,084
6.3.10.67	DB	Servicios conexos a la salud - Otros servicios	39,969,025	50,665,387	-10,696,362



# GASTOS DE ADMINISTRACION

DESCRIPCIÓN			SALDOS A CORTE DE VIGENCIA		VARIACIÓN
CODIGO CONTABLE	NAT	CONCEPTO	2022	2021	VALOR VARIACIÓN
<b>5.1</b>		<b>Gastos de Administración y Operación</b>	<b>406,272,243</b>	<b>433,984,594</b>	<b>-27,712,351</b>
5.1.0.1	DB	Sueldos y Salarios	92,037,727	86,290,370	5,747,357
5.1.0.3	DB	Contribuciones efectivas	44,016,441	48,151,498	-4,135,057
5.1.0.4	DB	Aportes sobre la nomina	7,704,300	9,238,300	-1,534,000
5.1.0.7	DB	Prestaciones sociales	36,215,577	45,495,862	-9,280,285
5.1.0.8	DB	Gastos pesonal diverso	10,448,495	5,080,130	5,368,365
5.1.1.1	DB	Generales	215,043,190	238,914,640	-23,871,450
5.1.2.0	DB	Impuestos Contribuciones y tasas	806,513	813,794	-7,281



# GESTION ASISTENCIAL





- ❖ Para el buen desarrollo de la Prestación de Servicios se presta Consulta externa de Lunes a viernes de 07:00 am a 12:00 y de 01:00 pm a 04:00pm y Consulta Prioritarias por medico las 24 horas todos los días.
  
- ❖ El Programa A.I.E.P.I. Implementado con gran empeño y orientado a la fortalecimiento de la salud Infantil, la disminución del riesgo de muerte materna y complicaciones del recién nacido.
  
- Se continuó con la ejecución de las actividades de Salud Pública en el cual se encuentran indicadores como:
  - Muertes perinatales: 0%
  - Muertes maternas: 0%



# SISTEMA ÚNICO DE HABILITACIÓN

1

Actualización de mas del 40% de documentos exigidos en los procesos prioritarios de acuerdo con los requisitos mínimos de habilitación

2

Actualización del portafolio de Servicios en el Registro Especial de prestadores del Ministerio De Salud Y Protección Social

3

Acciones de mejoramiento en el estándar de historia clínica adquiriendo equipos de cómputo e impresoras para cada uno de los consultorios médicos

4

adquisición de equipos biomédicos e instrumental del servicio de odontología en cumplimiento del estándar de dotación, garantizando la atención de 2 profesionales de odontología y una higienista oral

## SUH - ESTÁNDARES





- ❖ Se realizó la búsqueda institucional de eventos de interés en salud pública de manera continua, ejecutando intervenciones de mitigación y superación del riesgo, aplicando las normas, guías y protocolos.
- ❖ Se realizó el Cumplimiento del 100% de las Jornadas de vacunación Programadas para el 2022, Realizando el seguimiento y evaluación a los indicadores de tenencia de carné, cobertura, esquema completo.
- ❖ Promoción del buen trato y crianza humanizada con madres comunitarias y de familias en acción. Prevención e intervención en intentos de Suicidio



- ❖ En salud Mental se realizaron Actividades para la detección y prevención de la violencia sexual de niños, adolescentes y Reducción del consumo de sustancias psicoactivas. Socialización de rutas de atención de violencia intrafamiliar.
- ❖ Se realizó el Seguimiento a gestantes insistentes a control prenatal, con señales de alarma para el embarazo, con redes familiares y sociales escasas o inapropiada.
- ❖ Además se realizó el Seguimiento a familias con adultos mayores insistentes a programas de control



- ❖ Se realizó continuamente la Inducción a familias hacia oferta de servicios comunitarios, como redes y grupos de apoyo y autoayuda.
- ❖ Implementación y aplicación de las Guías de manejo de Enfermedad Hipertensiva.
- ❖ Se realizó el Seguimiento a familias con niños sin esquema vacunación, malnutrición (desnutrición, sobrepeso u obesidad) maltrato, episodios de EDA, IRA, seguimiento de las 18 prácticas de cuidado, señales de maltrato, inasistencia a C y D; documentado en el plan de cuidado familiar y la Guía de Evaluación y atención de niños de 2 meses a 4 años de AIEPI





- ❖ Fortalecimiento y seguimiento de las Unidades de Atención Comunitaria de Infecciones Respiratorias Agudas y de Rehidratación Oral (UROCS/UAIRACS) existentes en el municipio garantizando entrenamiento a los responsables de las Unidades en el componente comunitario de la Estrategia AIEPI y la dotación acorde a lo definido en el Manual de UROCS/UAIRACS disponible.
- ❖ En salud Mental se realizaron Actividades para la detección y prevención de la violencia sexual de niños, adolescentes y Reducción del consumo de sustancias psicoactivas. Socialización de rutas de atención de violencia intrafamiliar.
- ❖ Informar y orientar a familias y personas con riesgos en salud mental asociados al aislamiento preventivo durante la pandemia por COVID-19 en medidas de afrontamiento, resiliencia, convivencia, reducción del estigma y cuidado de la salud mental, mediante la aplicación de metodologías flexibles(REDES SOCIALES, LINEA TELEFONICA).

